mancu stampa a suciatura trà eiu è unu chì u scunfinisci. U dialogu ùn hè micca pussibuli frà quiddi chì voni "dì" u mondu è quiddi chì ùn l'accettani micca. Trà quiddi chì negani à l'altri u drittu à prununcià una parola è quiddi chì sò privi d'issu drittu. Ci voli prima chì quiddi chì sò privi di u drittu primurdiali à a parola rivincissini issu drittu è ch'edda dismittissi una volta par bè issa disumanisazioni.

U CUNNISCIMENTU

U dialogu hè senza cà u dipositu di l'idei di unu in un antru omu, o magà unu simpliciu scambiu d'idei. Un' hè micca una discutita trà ghjenti chì ùn vurria micca intracciassi in a strada sprimendu u mondu è circhendu a virità, ma chì vurria impona a soia a virità.

Hè u ritrovu d'omini chì sprimini u mondu è u voni da tutti, è quissa vò dì assai, sendu u principiu di a inghjinnatura. Un' devi mancu po essa un' astuzia aduprata à camula da unu par avè vincita d'un antru. Sarà cunquistu, ma quiddu di u mondu par libarà l'omini.

A cultura, portasintimu di u populu d'un locu, sendu in un tempu parola è amori, s'edda hè u veru vittu di l'omu abbramatu à ghjustizia è virità, avvia l'omu à a strada di vita : u Cunniscimentu, chì acconcia parsona è menti, locu è ghjenti, cuscenza è umanità, è dà sisu umanu à l'omu.

Vardendu manu à u succidenti d'avà, a di pruvaremu à andà più à l'affinu in i catigurii di a menti. E' prima di turrà in casa soia, l'omu si richjara in a marta d'acqua. Un' acqua sempri listessa è magaru sempri sfarenti, chì l'acqua falata ùn volta mai. Ma l'acqua prisenti, figliola ch'edda hè di a passata, hè sola in cundizioni à matrà dinò à l'avvena.

Mal andatoghja è bè, tocca à viaghjalla a strada, quidda chì metti a menti in sè di un pinsamentu maestru : u disingannu nasci propiu da a rifigliulanza in a tradizioni è da a brama ribraduta d'un populu dicisu à avè dispunimentu di a so sorti in u so locu.

R. C.

U frascone maio

Ci fubbe un tempu chì c'eranu pastori à millaie, spignidori di mistieru micca, mancu un'otre vulante (1), è fochi pochi.

Eccu chì oghje pastori ùn avemu più tanti, ma ci hè una chirientula di spignidori cù a patente, è trè otre vulante chì lampanu l'acqua, à pattu chì u tempu abbia piacè ch'elle a cuglissinu in mare.

E' puru, mancu à falla apposta, incendii si ne vede più chè prima. Un' saranu forse tantu crisciuti di numaru, ma sò ingrandati assai pè u spaventu ch'elli arrecanu.

A' scopre a cagione d'issi fochi, ùn si pò ghjucà chè à l'induvinellu. Tinaremu per sicura ch'elli partenu i ghjorni di ventu. Micca ch'ellu ùn ci ne sia in tempu chetu, ma tandu si vedenu menu, si sparghjenu pocu è ùn ci si face casu.

Stirpati ch'elli sò i pastori, quelli chì trovanu sempre à insumà à qualchissia mettenu tuttu addossu à i girandulaghji chì sponenu u so tettu di pannu (2) à meza natura, è portanu a so casa in capu cum'è e lumache. In tutte ste calunnie, ùn si pò ghjurà ch'elli ùn sianu incausati, qualchì ghjornu, ancu quelli chì sò pagati à spegne !

Tantu i pastori chè a ghjente di sottupannu, à e campagne li portanu l'amore. Di dalli colpa senza prove, vene male. A'menu ch'elli ùn fianu cum'è issa firucula di Diu, di nome "ghjumenta", chì strughje è tomba à quale ella tene caru... (3).

Gattivi sughjetti per zingà focu, ci n'hè sempre statu è sempre ci ne sarà. A sola differenza trà i tempi

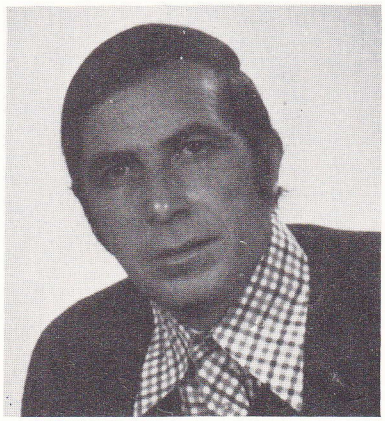

Francescu MATTEI

scorsi è oghje si trova à u casu di un fulminante chì tocca a terra maghjerata è quellu chì hè messu in pede di a machja forte. U mutivu, u sicretu di l'incendii vulsuti, hè di fà u dannu. S'ellu ùn ci fussi dannu da fà, mancu ci saria mutivu à mette focu.

Una volta, a terra ùn avia tempu à ripusà, chì u bisognu era à meza casa. L'alivi eranu cappunati, è puliti nantu è sottu. Rinnuvati pè a legna, si scapavanu ancu per vene in aiutu à l'animali : a frasca era una vera pruvenda. U pascu vechju era spacchicciatu, tribbiatu, frustu da u passeghju di e greghje : pecure, capre, vacche è cavalli.

S'ellu ùn ci hè nulla à brusgià, focu ùn ci ne pò esse.

Ch'ella si pisessi quella strisciarella di fume, è tutt'ugnunu si purtava à u locu. A campana à battifocu accuglia i paisani. In un amen eranu pronti vechji è zitelli, artighjani è pastori, techji è famiti. Hè vera chì tandu ùn si pirdia tempu à cullà in campanile : e ghjesge eranu aparte, chì latri à i lochi santi ùn si ne timia.

Sì u focu era spentu quand'elli ghjunghjianu l'omi, ùn si firmava in postu chè qualchi spia. Ma s'ellu picciava sempre, circavanu à parallu in e maghjere o e chjasse chì eranu pulite da pudecci manghjà in terra.

U focu tuccava a machja ? Sicondu a dirizzione di u ventu, s'accindia u contrafocu ; u curavanu quant'è una criatura, è ùn avia tempu a anscià, chì li falavanu i frasconi à troncabracce. Un' ci fubbe mai u casu chì u contrafocu piccessi più chè u focu. A sgualtrezza à ghjunghje à e prime fiaccule, a pratica di u lucale, a vulintà di spegne, eranu e qualità prime di i nostri antichi.

Allora ? Anticipà u male, o pruvà à guariscelu ? L'affare hè quellu di a cultura o di a prutezzione civile ? Ci volenu traminduie, ùn ci hè da sceglie, chì s'appaghjanu.

Un' vale ad affannassi à circà e cause di i fochi chì si rodenu l'isula, finchè i Corsi ùn saranu pronti ad aduprà tutti i frasconi. Masimu quellu di a so rispunsabilità : à chì si lascia brusgià l'ortu, soca ùn hè più patrone mancu in casa.

F. M.

(1) Otre vulante : canadair.
(2) Tettu di pannu : tente.
(3) Ghjumenta : mante religieuse.